



PORTARIA Nº 640/CBMSC, de 02/12/2021.

O COMANDANTE-GERAL DO CORPO DE BOMBEIROS MILITAR DE SANTA CATARINA, alicerçado no artigo 18 da Lei Complementar nº 724, de 18 de julho de 2018, no artigo 53 do Ato das Disposições Constitucionais Transitórias da Constituição Estadual, artigo 3º da Lei Estadual Nº 13.880, de 04 de dezembro de 2006, combinado com artigo 12 do Decreto Nº 4.849, de 11 de novembro de 2006,

RESOLVE:

Art. 1º Aprovar e regulamentar para cumprimento no âmbito do Corpo de Bombeiros Militar de Santa Catarina (CBMSC), os "Exames de Habilidade Específica dos Guarda-vidas Civis", juntamente com o "*Check List* Avaliação Prática de Resgate de Afogados" e os "Índices Mínimos por Prova", conforme, respectivamente, os Anexos I, II e III da presente Portaria.

Art. 2º Os exames de habilidade específica serão aplicados aos guarda-vidas civis, a fim de verificar as condições físicas e técnicas para a prestação do serviço de salvamento aquático dentro dos cursos de formação e de recertificação de guarda-vidas civis do CBMSC.

Art. 3º Os exames de habilidade específica para a adesão e para a revalidação da habilitação, somente poderão ser realizados por guarda-vidas civis que possuam certificado de conclusão do Curso de Formação de Guarda-vidas Civis ministrado ou reconhecido pelo CBMSC, atendendo os requisitos do currículo de formação de Guarda-vidas Civil do Corpo de Bombeiros de Santa Catarina.

Art. 4º Para a realização dos exames, o guarda-vidas civil deverá estar apto física e mentalmente para os exercícios do serviço de salvamento aquático, apresentado atestado, devidamente assinado por um médico, com validade de no máximo 30 dias.

Art. 5º Os exames aplicados no Curso de Formação de Guarda Vidas Civis serão os seguintes:

I - Avaliação Teórica: Avaliação referente às disciplinas das atividades dos guarda-vidas: trabalho preventivo, legislação do tráfego aquaviário, noções sobre ambientes aquáticos de lazer e recuperação de afogados. Sendo a nota mínima para aprovação igual ou superior a sete.

II - Avaliação Prática: Os avaliados serão submetidos às seguintes provas práticas, com os devidos aproveitamentos mínimos:

a) Natação 500 metros: Prova executada, preferencialmente em piscina, sem meios auxiliares de natação, utilizando somente roupa de banho, touca e óculos de natação. A mensuração de tempo e notas, será conforme Anexos II e III.

b) Transporte de peso em piscina (anilha): Deve ser executado da seguinte forma: Nadar 25 (vinte e cinco) metros estilo nado de aproximação, apanhar um objeto de 04 (quatro) quilos, a 2 (dois) metros de profundidade, emergi-lo e transportá-lo por 25 (vinte e cinco) metros sem deixá-lo afundar. A prova deve ser realizada sem meios auxiliares de natação, em piscina com profundidade mínima de dois metros. A mensuração de tempo e notas, será conforme Anexos II e III.

c) Corrida de 1.600 metros: Deverá ser realizada em piso firme. A mensuração de tempo e notas, será conforme Anexos II e III.

d) Travessia de arrebentação: Consiste em correr 100 metros na praia, entrando mar e contornando uma boia a 200m da arrebentação, com a obrigatoriedade de uso de nadadeira e life-belt, retornar e correr mais 100 metros. Para obter nota 10, o aluno deverá chegar antes de um

dos instrutores que realizará a prova junto dos alunos. O dobro do tempo do Professor que realizar a prova será nota 5. Os tempos intermediários serão computados conforme Anexos II e III.

e) Avaliação de Recuperação de Vítima de Afogamento: Deverá atravessar arrebenção, resgatar uma suposta vítima de afogamento com uso de técnicas de salvamento aquático, com meios auxiliares de natação (nadadeira e life-belt), rebocá-la até a beira da praia. Conforme ficha de avaliação, com lista de checagem. Se a dupla realizar o resgate com tempo superior ao dobro do tempo dos Professores, tempo de referência, os alunos serão considerados INAPTOS e não poderão dar continuidade à Avaliação de Recuperação de Afogamento. A partir de então, deverá executar as manobras de reanimação cardiopulmonar e primeiros socorros básicos necessários à atividade do guarda-vidas, com a utilização de meios auxiliares como conjunto de oxigenoterapia, cânula orofaríngea e reanimador manual. Deverá cumprir o check list (anexo I), obtendo índice mínimo de 70% de aproveitamento, ou seja, no mínimo obter nota 7,0 (sete). Esta prova será em dupla, tanto no resgate como na recuperação de afogados. E a nota será comum a ambos os avaliados.

f) Apneia dinâmica: Preferencialmente em piscina de 50 metros, podendo utilizar somente toca e óculos de natação. Para a nota será computado 1 ponto a cada 5 metros.

§ 1º Em cada uma das provas práticas, o aluno poderá realizar até 3 (três) tentativas em cada prova.

§ 2º Será considerado reprovado o aluno que não obtiver nota mínima 07 (sete) na avaliação teórica e na prova de recuperação de afogados e nota 05 (cinco) em cada uma das demais avaliações práticas. Ainda, a média de todas as avaliações não pode ficar abaixo de 7,0 (sete).

§ 3º Os índices possuem variação de sexo e idade, conforme II e III.

Art. 6º Os exames aplicados no Curso de Recertificação de Guarda Vidas Civis serão os seguintes:

I - Avaliação Prática: Os avaliados serão submetidos às seguintes provas práticas, com os devidos aproveitamentos mínimos:

a) Natação 500 metros: Prova executada, preferencialmente em piscina, sem nadadeiras e palmar, utilizando somente roupa de banho, touca e óculos de natação, conforme Anexo II e III.

b) Transporte de peso em piscina (anilha): Deve ser executado da seguinte forma: Nadar 25 (vinte e cinco) metros estilo nado de aproximação, apanhar um objeto de 04 (quatro) quilos, a 2 (dois) metros de profundidade, emergi-lo e transportá-lo por 25 (vinte e cinco) metros sem deixá-lo afundar. A prova deve ser realizada sem meios auxiliares de natação, em piscina com profundidade mínima de dois metros, conforme II e III.

c) Corrida de 1.600 metros: Deverá ser realizada em piso firme, conforme II e III.

d) Avaliação de Recuperação de Vítima de Afogamento: Deverá atravessar arrebenção, resgatar uma suposta vítima de afogamento com uso de técnicas de salvamento aquático, com meios auxiliares de natação (nadadeira e life-belt), rebocá-la até a beira da praia. Conforme ficha de avaliação, com lista de checagem. Se a dupla realizar o resgate com tempo superior ao dobro do tempo dos Professores, tempo de referência, os alunos serão considerados INAPTOS e não poderão realizar a Avaliação de Recuperação de Vítima de Afogamento. A partir de então, deverá executar as manobras de reanimação cardiopulmonar e primeiros socorros básicos necessários à atividade do guarda-vidas, com a utilização de meios auxiliares como conjunto de oxigenoterapia, cânula orofaríngea e reanimador manual. Deverá cumprir o *check list* (anexo I), obtendo índice mínimo de 70% de

aproveitamento, ou seja, no mínimo obter nota 7,0 (sete). Esta prova será em dupla, tanto no resgate como na recuperação de afogados. E a nota será comum a ambos os avaliados.

§ 1º Em cada uma das provas práticas, o aluno poderá realizar até 3 (três) tentativas em cada prova.

§ 2º Será considerado reprovado o aluno que não obtiver nota mínima 07 (sete) na avaliação teórica e na prova de recuperação de afogados e nota 05 (cinco) em cada uma das demais avaliações práticas. Ainda, a média de todas as avaliações não pode ficar abaixo de 7,0 (sete).

§ 3º Os índices possuem variação de sexo e idade, conforme Anexo II e III.

Art. 7º A classificação em casos de disputa de candidatos para adesão ao serviço voluntário, será realizada pelo melhor índice técnico, conforme tabela em anexo. Em casos de empate será melhor classificado o candidato que tiver o menor tempo na prova de natação. Persistindo o empate, o melhor classificado será o candidato de maior idade.

Art. 8º Somente poderão aplicar exames de Habilidade Específica, Oficiais e Praças do CBMSC que tenham concluído, com aproveitamento mínimo, o Curso de Instrutor de Guarda-vidas ministrado pelo Corpo de Bombeiros de Santa Catarina.

Art. 9º Revoga-se a Portaria nº 235, de 15 de Junho de 2020 e a Portaria nº 181, de 11 de Maio de 2021.

Art. 10. Publicar esta Portaria no Diário Oficial do Estado sem os seus anexos e seu inteiro teor no Boletim Oficial Eletrônico do CBMSC.

Art. 11. Esta Portaria entra em vigor na data de sua publicação.

Florianópolis, 02 de dezembro de 2021.

Coronel BM CHARLES ALEXANDRE VIEIRA
Comandante-Geral do CBMSC
(assinado digitalmente)

ANEXO I

AVALIAÇÃO PRÁTICA DE RESGATE DE AFOGADOS/RCP

NOME: _____ Nota: _____
AVALIADOR: _____ Data: __/__/__

SALVAMENTO AQUÁTICO

	DESCRIÇÃO	PT	PG
01	Acondicionamento e utilização dos materiais auxiliares de salvamento.	0,4	
02	Avaliação e dimensionamento da cena	0,2	
03	Deslocamento para a ocorrência.	0,2	
04	Nado de aproximação.	0,3	
05	Abordagem da vítima inconsciente.	0,3	
06	Pegada na vítima para reboque com auxílio do lifebelt.	0,4	
07	Reboque mantendo a vítima com VA fora da linha d'água.	0,4	
08	Retirada correta da vítima da água.	0,3	
09	Posicionamento correto da vítima em local seguro.	0,5	
	Tempo do avaliador: _____ Dobro do tempo/limite para aprovação: _____	Apto	Inapto
TOTAL OBTIDO			

ATENDIMENTO PRÉ-HOSPITALAR AO AFOGADO

	DESCRIÇÃO	PT	PG
01	Avaliação da cena e Gerenciamento de Risco.	0,3	
02	Use Equipamentos de Proteção Individual.	0,2	
03	Forme uma Impressão Geral da Vítima (verbalize).	0,3	
04	Cheque a resposta da vítima (nível de consciência AVDI).	0,4	
05	Se não responder, acione o COBOM (193).	0,3	
06	Manobra de abertura de vias aéreas, técnica de mensuração e aplicação de cânula orofaríngea – A	0,5	
07	Cheque a Respiração – B Se houver respiração, realize procedimentos correto para o grau de afogamento	0,5	
08	Se não houver respiração, realize 5 ventilações de resgate preferencialmente com o Reanimador Manual (Utilize a barreira de proteção).	0,5	
09	Palpar o pulso arterial carotídeo - C	0,3	
10	Identificação do grau de afogamento – (verbalize o grau de afogamento).	0,4	
11	Constatado a PCR, inicie a relação indicada - primeiro ciclo 30x2 após 15x2 se dois ou mais socorristas - para Compressões Torácicas e ventilações com oxigênio suplementar a 15 lpm;	0,4	
	11.1 Verbalize os procedimentos a realizar (Procedimento correto).	0,2	
	11.2 Relação e qualidade entre ventilações e compressões (ciclo).	0,3	
	11.3 Reanimador bem selado em relação a face da vítima.	0,3	
	11.4 Equipamento utilizado de forma correta e bem acondicionado.	0,4	
12	Após reavaliar o pulso ou sinais de circulação.	0,3	
13	No pulso central presente, reavalie a respiração; se ausente, inicie a ventilação numa frequência de 20 vezes por 2 minutos (uma ventilação a cada 6 segundos).	0,5	
14	Após reavaliar o pulso ou sinais de circulação.	0,2	
15	Se ausente, reinicie o procedimento por mais 2 minutos invertendo as funções entre os socorristas (itens 10 a 14).	0,2	
16	No retorno da função cardiorrespiratória, trate essa vítima como grau 4.	0,3	
17	Acompanhe com muita atenção até a chegada da equipe médica monitorando os sinais vitais.	0,2	
TOTAL OBTIDO			

PROVA DE RECUPERAÇÃO DE AFOGADOS

O dimensionamento de materiais e efetivo foi planejado para dar dinamicidade à prova de RAF, para um grupo de aproximadamente 30 alunos, podendo ter suas características alteradas dependendo da quantidade de alunos que farão a prova, está prevista com duas estações de avaliação da Etapa de Atendimento Pré Hospitalar ao Afogado simultâneas;

1. MATERIAIS NECESSÁRIOS

MATERIAL	QUANTIDADE	OBSERVAÇÃO
LIFE-BELT	05	
Nadadeiras	Individual	
Kit bóia de percurso	01	- Kit contendo bóia grande e visível, cabo de cerca de 10m, e âncora
Esteira	03	- Para apoiar o boneco podendo ser substituído por cobertores ou tatame de EVA
Manequim de RCP	04	
Conjunto de Recuperação de Afogados	04	<p>- Kit Oxigenioterapia (Reanimador Manual Ventilatório Adulto e Infantil completo com máscara e reservatório, 3 Sondas Intermediárias, Máscara facial para oxigenioterapia não reinalante com reservatório adulto e infantil, Máscara para oxigenioterapia tipo Óculos, Regulador de Pressão com Manômetro e Fluxômetro, Aspirador manual ou anexo ao regulador com peça Y, Cilindro com no mínimo 150 Kgf/cm² ou 2000psi);</p> <p>- Kit de Cânulas Orofaríngeas (min 6 tamanhos);</p> <p>- Manta térmica;</p> <p>- Equipamento de Proteção Individual (Máscaras de proteção individual, luvas de procedimento);</p> <p>- Fita zebrada para isolamento da cena.</p> <p>- Dois radiocomunicadores.</p>
		<p>REANIMADOR INFANTIL</p> <p>FRASCO ASPIRADOR</p> <p>FITA ZEBRADA</p> <p>INTERMEDIARIAS: INTERMEDIARIA COM BORBOLETA MANGUEIRA TUBO DE OXIGÊNIO MANGUEIRA SILICONE</p> <p>SONDA DE ASPIRAÇÃO</p> <p>MÁSCARA ÓCULOS</p> <p>TOMADA DUPLA ou Y PODE ESTAR SOLTA OU JÁ CONECTADA PARA FACILITAR A COLOCAÇÃO DO RECIPIENTE DE ASPIRAÇÃO</p> <p>REANIMADOR MANUAL ADULTO DEVE ESTAR MONTADO COM INTERMEDIADOR JÁ ENGATADO FACILITA O PRONTO EMPREGO EM AFOGAMENTO GRAU 5 e 6</p> <p>MANTAS DE ALUMÍNIO</p> <p>GAZES PARA LIMPEZA DE SECREÇÃO E VOMITO</p> <p>MÁSCARA DE OXIGÊNIO TERAPIA PODE FICAR DESMONTADA POIS NÃO REQUER AGILIDADE NO EMPREGO</p> <p>CANULAS OROFARINGEA</p>
Radio Comunicador	7	- Um deve estar em saco estanque ou similar para o avaliador da MA; 2 devem estar com as duplas que estão sendo avaliadas.
Tendas	2	- Uma para cada estação de avaliação de APH ao Afogado
Cronômetro	02	

Prancheta e mat anotação	04	
Trena	01	- Min 50 metros, podendo ser substituído por relógio com GPS
Rádio	06	- 01 para cada avaliador
Check list impresso	XX	- 01 para cada aluno
Moto aquática	01	
Bandeiras	4	- Bandeiras com bambu ou similar para fixação

2. EFETIVO NECESSÁRIO

FUNÇÃO	QUANTIDADE	OBSERVAÇÃO
Avaliador de Tempo	01	Dará a largada, será responsável pela avaliação da etapa de Salvamento Aquático do Check List, será o avaliador responsável por checar os equipamentos de Salvamento, fará controle oficial de tempo da etapa de salvamento da prova e após a etapa de resgate será responsável pela logística para início da próxima execução de prova com auxílio do Avaliador da MA;
Avaliador de RAF	03	Será responsável por avaliar os materiais do Kit de Recuperação de Afogados, cuidará do contorno da baliza de terra e sinalização do local seguro para posicionamento da vítima e da avaliação da Etapa de Atendimento Pré Hospitalar ao Afogado;
Avaliador MA	01	Cuidará do contorno da bóia, abordagem da vítima e parte aquática da etapa de Salvamento Aquático e segurança da prova;
Avaliador Vítima	6	Repassará ao Avaliador de Tempo se o aluno realizou de forma correta a abordagem, reboque e retirada;

3. DESENVOLVIMENTO DA PROVA

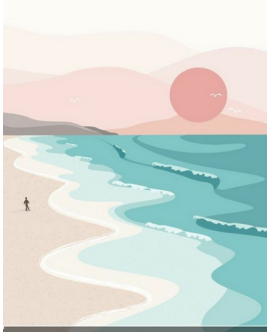
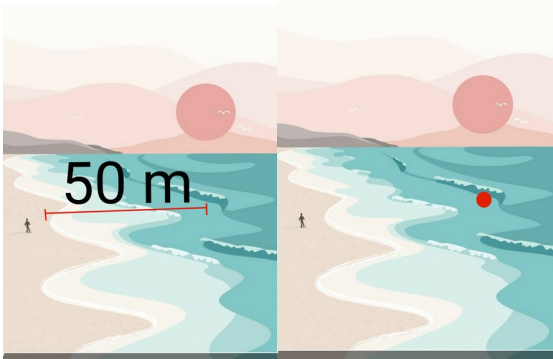
1. Montagem do percurso	
01 - Escolher local da prova.	
02 - Colocar uma boia a no mínimo 50m da margem (preferencialmente na zona de arrebentação)	

03 - Posicionar bandeira verde em local preferencialmente coberto por uma tenda, para zona de check de materiais e execução da Etapa de Atendimento Pré Hospitalar ao Afogado. É onde ficará o Avaliador de RAF, neste local será montada a tenda, posicionado o boneco de RCP e ficarão os materiais do Conjunto de Recuperação de Afogados dados como conferidos pela dupla de avaliados;

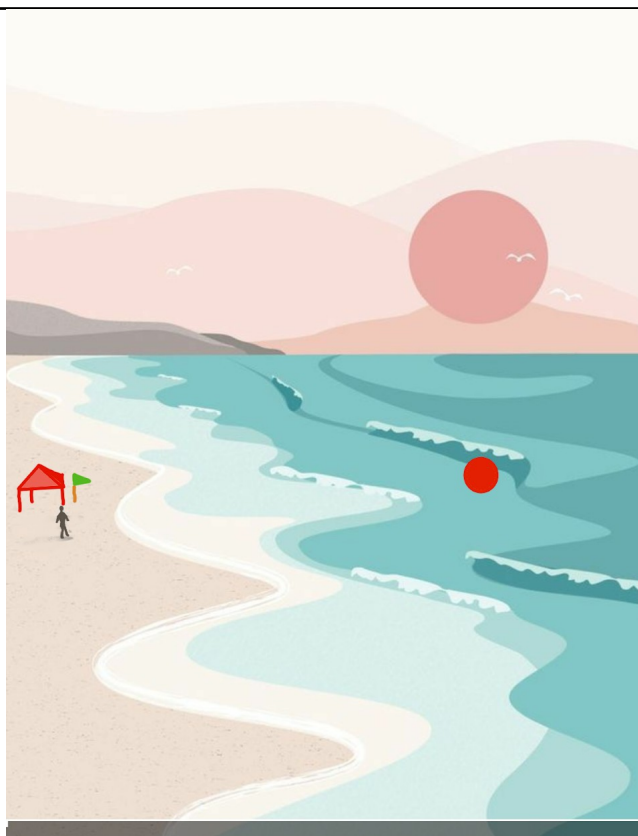

04 - Posicionar a bandeira amarela a cerca de 10 metros da bandeira verde. Bandeira esta que o GV deverá contornar para adentrar ao mar após largada na bandeira vermelha.

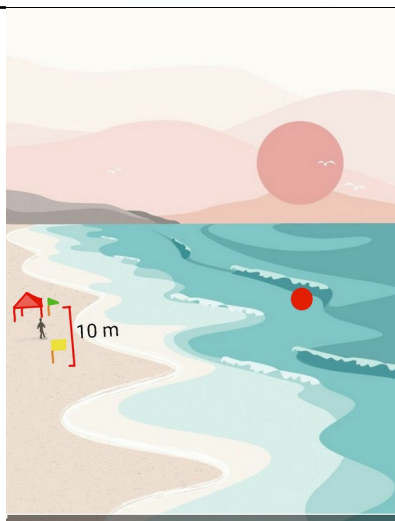

05 - Posicionar a bandeira vermelha com auxílio do GPS a 100 metros da bandeira amarela, que será o local de largada para a prova.

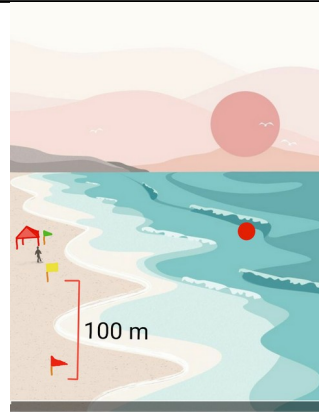

06 - Fazer uma marcação horizontal perpendicular à linha d'água na faixa de areia demarcando o local seguro para posicionamento da vítima, os alunos deverão trazer a vítima em manobra australiana até este local, onde para-se a contagem de tempo.

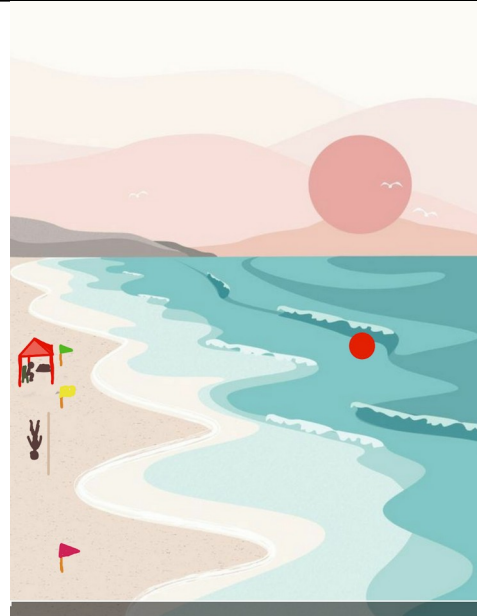

<p>07 - Posicionar um avaliador de RAF em cada bandeira verde, o Avaliador de Tempo na bandeira amarela e o Avaliador de Moto-aquática na água com os Avaliadores Vítimas;</p> <p>08 - Cada instrutor deve estar de posse de um rádio comunicador;</p>	
--	--

2. Execução da prova

- 01 - A dupla que irá executar a prova recebe o Kit de RAF 10 minutos antes de iniciar a prova e devem conferir todo equipamento a ser utilizado;
- 02 - O Avaliador de RAF irá chamar a dupla que deverá entregar o Kit RAF no local da bandeira verde;
- 03 - Após dar o pronto do material conferido para o Instrutor de RAF eles deslocam até bandeira vermelha onde estará o Avaliador de Tempo e darão o pronto do equipamento de salvamento para o Avaliador de Tempo;
- 04 - Após a dupla deve ser posicionada de costas para o mar para iniciar o posicionamento dos Avaliadores Vítimas;
- 05 - Neste momento o Avaliador de MA deverá posicionar 2 Avaliadores Vítimas na zona de arrebentação, um deverá nadar de forma correta no paralelo da praia e outro nadar de forma errônea contra a corrente;
- 06 - Com as vítimas posicionadas o Avaliador de MA dá o pronto no rádio para o Avaliador de Tempo;
- 07 - O Avaliador de Tempo soará o apito iniciando a contagem de tempo;
- 08 - A dupla deve correr até a bandeira amarela, contorná-la e depois adentrar ao mar;
- 09 - A dupla na água passa a ser avaliada pelo Avaliador de MA, desde o nado de aproximação, abordagem e reboque;
- 10 - Após a dupla deve extrair a vítima da água em manobra australiana até após a marcação horizontal definida como local seguro;
- 11 - Deverão posicionar a vítima em decúbito dorsal e o Avaliador de Tempo neste momento encerra o cronômetro e a contagem de tempo e a dupla deve se deslocar até o local onde

está o Kit RAF e o Avaliador de RAF;

12 - Neste o Avaliador de RAF dá seguimento a etapa de Avaliação do Atendimento Pré Hospitalar ao afogado até encerrar a prova;

4. DESCRIÇÃO DETALHADA DA PROVA

Critérios de avaliação do Check List	
Resgate/Salvamento	
1	Acondicionamento e utilização dos materiais auxiliares de salvamento.
	Conjunto de Recuperação de Afogados contendo: - Kit Oxigenioterapia (Reanimador Manual Ventilatório Adulto e Infantil completo com máscara e reservatório, 3 Sondas Intermediárias, Máscara facial para oxigenioterapia não reinalante com reservatório adulto e infantil, Máscara para oxigenioterapia tipo Óculos, Regulador de Pressão com Manômetro e Fluxômetro, Aspirador manual ou anexo ao regulador com peça Y, Cilindro com no mínimo 150 Kgf/cm ² ou 2000psi - preferencialmente ar comprimido); - Kit de Cânulas Orofaríngeas (min 6 tamanhos); - Manta térmica; - Equipamento de Proteção Individual (Máscaras de proteção individual, luvas de procedimento); - Fita zebra para isolamento da cena.
	Conferir todos os materiais utilizados durante o atendimento da ocorrência.
	Life belt
	Nadadeiras Prancha/Stand up
2	Avaliação e dimensionamento da cena
	Dois avaliadores (vítimas) ficam na zona de arrebentação (represa, lago, rio...). Um nada normalmente e outro apresenta características de uma pessoa que está sendo arrastada pela corrente de retorno, sem pedir ajuda. O aluno deverá verificar a cena da ocorrência como um todo, avaliar os riscos, verificar se a cena é segura e identificar qual dos dois avaliadores (vítimas) é o que apresenta características de uma vítima a ser resgatada e ainda a necessidade ou não de recursos adicionais.
3	Deslocamento para a ocorrência.
	Correr os 100m entre a bandeira vermelha e amarela, para que o aluno entre na água para iniciar o resgate da vítima, que vai estar na água a pelo menos 50m da margem.
	Manter contato visual com a vítima durante todo deslocamento.
	Calçar as nadadeiras de forma adequada.
	Manter um deslocamento ágil para o atendimento da ocorrência.
Não arrastar o life belt no chão, soltá-lo apenas quando já estiver adentrando na água, para evitar danificar o equipamento.	
4	Nado de aproximação.
	Manter a pernada do nado crawl com a cabeça para fora da água. Manter contato visual com a vítima

5	Abordagem da vítima inconsciente.
	Efetuar o canivete (em caso de vítima submersa), neste momento a vítima deve ficar inconsciente(instrutor)
	O aluno pode abordar a vítima pelo joelho ou cintura, fazer o giro de 180° e iniciar o reboque da vítima.
	O aluno pode fazer o canivete e abordar a vítima pelas costas para iniciar o reboque.
	Aplicar o life belt na vítima de forma adequada.
	Verificar se a vítima respira.
	Efetuar 5 ventilações de resgate dentro da água. (simulação das ventilações)
6	Pegada na vítima para reboque com auxílio do life belt.
	A pegada pode ser feita com um braço por debaixo do braço da vítima, com a mão no queixo, mantendo as VA abertas e fora da água..
	Dependendo da condição do mar, a pegada pode ser feita pela nuca da vítima.
7	Reboque mantendo a vítima com VA fora da linha d'água.
	Com dois socorristas, um deverá ficar junto a vítima mantendo as VA abertas e fora da água e o outro poderá nadar na frente, rebocando pela tira do life belt a vítima e o outro socorrista.
	Ou os dois socorristas podem fazer o reboque da vítima, um de cada lado da vítima.
8	Retirada correta da vítima da água.
	Os socorristas (alunos) poderão retirar a vítima da água utilizando a técnica australiana até um local seguro demarcado pelos instrutores.
	Os socorristas (alunos) poderão retirar a vítima em dupla, um de cada lado da vítima.
	Retirada correta dos equipamentos individuais e acondicionando em local seguro.
9	Posicionamento correto da vítima em local seguro.
	Colocar a vítima em superfície plana e rígida, que facilite a avaliação inicial do paciente e a posição final de Recuperação do Afogado (lateralizada em decúbito lateral direito).
Suporte Básico de Vida ao Afogado	
1	Avaliação da cena e Gerenciamento de Risco.
	Os alunos deverão formar uma impressão geral do paciente, identificar a quantidade de vítimas, a necessidade de recursos adicionais.
2	Use Equipamentos de Proteção Individual.
	Uso correto de luvas e máscaras. Observar as normas vigentes na atualidade com relação a doenças infectocontagiosas (pandemia Covi-19).
3	Forme uma Impressão Geral da Vítima (verbalize).
	Os alunos deverão verificar o sexo da vítima, idade aproximada, identificar se como profissional da área, buscar por lesões aparentes, quantidade de espuma boca/nariz.
4	Cheque a resposta da vítima (nível de consciência).
	Uso progressivo dos estímulos através da técnica do AVDI (Alerta, Verbal, Doloroso ou Inconsciente).
5	Se não responder, acione o SEM (193).

	Solicitar que sua canga faça o acionamento do COBOM/193. O acionamento deverá ser realizado preferencialmente pela radiocomunicação, para estimular o aluno a utilizar a comunicação via rádio. Reportar as informações, como local, ponto de referência, natureza da ocorrência, quantidade de vítimas.
6	Manobra de abertura de vias aéreas, técnica de mensuração e aplicação de cânula orofaríngea – A
	Executar corretamente a manobra de abertura das vias aéreas. Mensurar corretamente o tamanho da cânula. Executar corretamente a técnica de aplicação da cânula orofaríngea.
7	Cheque a Respiração – B
	Executar corretamente a técnica do VOS (Ver, Ouvir e Sentir). Se houver respiração, verifique a quantidade de espuma na boca/nariz e realize os procedimentos corretos para o grau de afogamento.
8	Se não houver respiração, realize 5 ventilações de resgate preferencialmente com o Reanimador Manual (Utilize a barreira de proteção).
	Efetuar ventilações efetivas com intensidade e frequência correta. O 2º aluno (socorrista) deverá providenciar a correta preparação do conjunto de Oxigenoterapia. (Conexões, fluxo de O2, enchimento do reservatório de O2).
	O reanimador manual deverá estar pronto para uso, conectado ao cilindro de O2, com o fluxômetro ajustado, de acordo com o grau de afogamento. Em seguida deitar o cilindro próximo da cabeça da vítima. Isso deverá ser realizado pelo 2º aluno (socorrista).
	Selar corretamente a máscara na face da vítima.
9	Palpar o pulso arterial carotídeo - C
	Utilizar a técnica indicada para aferir a existência ou não de pulso central.
10	Identificação do grau de afogamento – (verbalize o grau de afogamento).
	Identificação do grau de afogamento de acordo com as avaliações realizadas – (verbalize o grau de afogamento). Os alunos devem informar ao COBOM a necessidade ou não do serviço avançado - (Grau 2 SBV, graus 3, 4, 5 e 6 SAV).
11	Constatado a PCR, inicie procedimentos de RCP
	Inicie a relação indicada - primeiro ciclo 30x2 (5 x ou 2 minutos), após 15x2 (10 x ou 2 minutos) se dois ou mais socorristas - para Compressões Torácicas e ventilações com oxigênio suplementar a 15 lpm;
11.1	Verbalize os procedimentos a realizar (Procedimento correto).
	Verbalizar os procedimentos que serão realizados de acordo com o grau de afogamento classificado.
11.2	Relação e qualidade entre ventilações e compressões (ciclo).
	Primeiro ciclo deve ser na relação de 30 compressões por 2 ventilações (5 x ou 2 minutos), a partir do segundo ciclo com dois socorristas ou mais a relação passa para 15 compressões para duas ventilações (10 x ou 2 minutos);
11.3	Reanimador bem selado em relação a face da vítima.
	O instrutor deve prestar atenção com cuidado nesse momento, o selamento inadequado irá prejudicar a ventilação tornando a ineficaz.
11.	Equipamento utilizado de forma correta e bem acondicionado.

4	Avaliar todos os materiais utilizados na cena da ocorrência, entre a bolsa de APH e o kit de oxigenioterapia.
	Verificar se o aluno está mantendo a permeabilidade das vias aéreas da vítima.
12	Após reavaliar o pulso ou sinais de circulação.
	Após o 5º ciclo ou 2 minutos, utilizar a técnica indicada para aferir a existência ou não de pulso central.
	Caso permaneça com ausência de pulso, realizar o revezamento entre os socorristas e iniciar novo ciclo. (item 11)
13	Se o pulso central presente, reavalie a respiração; se a respiração ausente, inicie a ventilação numa frequência de 20 vezes por 2 minutos (uma ventilação a cada 6 segundos).
	Efetuar ventilações efetivas com intensidade e frequência correta.
	Selar corretamente a máscara na face da vítima.
	Verificar se o aluno está mantendo a permeabilidade das vias aéreas da vítima.
14	Após reavaliar o pulso ou sinais de circulação.
	Após as 20 ventilações ou 2 minutos, utilizar a técnica indicada para aferir a existência ou não de pulso central.
	Manter checagem de pulso ao fim de cada ciclo, caso a vítima retorne a situação de ausência de pulso, retomar a RCP imediatamente.
15	Se o pulso central está ausente, reinicie o procedimento por mais 5 ciclos ou 2 minutos invertendo as funções entre os socorristas (itens 10 a 14).
	Neste momento será avaliado o 2º socorrista.
	Repita do item 10 até o final da prova com o segundo socorrista.
16	No retorno da função cardiorrespiratória, trate essa vítima como grau 4.
	Caso a vítima tenha menos de 8 mrpm ou mais de 30 mrpm, o socorrista deverá fazer ventilação positiva com o reanimador manual, na proporção de uma ventilação a cada 6 segundos.
	Efetuar troca das conexões para uso dos equipamentos adequados
	Executar corretamente as medidas de RATO (Repouso, Aquecimento, Tranquilização e Oxigenioterapia)
	Cuidar de pontos como lateralizar o paciente, preservar VA's, aplicação de manta térmica, oxigenioterapia via máscara facial a 15 lpm.
	Vítima lateralizada em decúbito lateral direito, a mão esquerda deve ser encaixada no ombro direito, o braço direito estendido acima da cabeça, joelho esquerdo flexionado, girando a vítima 90º para o lado direito.
17	Acompanhe com muita atenção até a chegada da equipe médica monitorando os sinais vitais.
	No caso de vítima que apresente nova parada respiratória isolada, retornar ao item 13.
	No caso de vítima que apresente ausência de pulso central, retornar ao item 11
	No caso de vítima que recupera a consciência, deverá ser retirada a cânula orofaríngea.
	Verificar constantemente os sinais de respiração, checagem de pulso radial, pulso central e nível de consciência.

Baixe a Avaliação digital para o seu Drive [clique aqui](#)

ANEXO II

ESTADO DE SANTA CATARINA
CORPO DE BOMBEIROS MILITAR
xº BATALHÃO DE BOMBEIRO MILITAR

EXAMES DE HABILIDADE ESPECÍFICA PARA OS GUARDA-VIDAS CIVIS

IDADE/ÍNDICE – SEXO FEMININO

		500 mts			ANILHA			1600 mts			Entrada/Saída			Apnéia		RECUP.	AVAL	MÉDIA		
		Nota	Tempo		Nota	Tempo		Nota	Tempo		Nota	Tempo		Nota	Dist	AFOG.	TEÓRICA	FINAL		
			Min	Seg		Min	Seg		Min	Seg		Min	Seg			NOTA	NOTA			
1	ATÉ 30 ANOS	10,00	7	45	465	10,00		48	48	10,00	5	45	345	10,00	4	30	270	10,00	50	
2	ATÉ 30 ANOS	9,00	8	27	507	9,00		53	53	9,00	6	12	372	15,00			0			
3	ATÉ 30 ANOS	8,00	9	9	549	8,00		58	58	8,00	6	39	399	15,00			0			
4	ATÉ 30 ANOS	7,00	9	51	591	7,00	1	3	63	7,00	7	6	426	15,00			0			
5	ATÉ 30 ANOS	6,00	10	33	633	6,00	1	8	68	6,00	7	33	453	15,00			0			
6	ATÉ 30 ANOS	5,00	11	15	675	5,00	1	13	73	5,00	8	0	480	5,00	9	540	5,00	25		
7	ATÉ 30 ANOS	4,00	11	57	717	4,00	1	18	78	4,00	8	27	507	15,00			0			
8	ATÉ 30 ANOS	3,00	12	39	759	3,00	1	23	83	3,00	8	54	534	15,00			0			
9	ATÉ 30 ANOS	2,00	13	21	801	2,00	1	28	88	2,00	9	21	561	15,00			0			
10	ATÉ 30 ANOS	1,00	14	3	843	1,00	1	33	93	1,00	9	48	588	15,00			0			
11	De 31 a 35 anos	10,00	8	15	495	10,00		51	51	10,00	6	0	360	10,00	4	30	270	10,00	50	
12	De 31 a 35 anos	9,00	8	57	537	9,00		56	56	9,00	6	27	387	15,00			0			
13	De 31 a 35 anos	8,00	9	39	579	8,00	1	1	61	8,00	6	54	414	15,00			0			
14	De 31 a 35 anos	7,00	10	21	621	7,00	1	6	66	7,00	7	21	441	15,00			0			
15	De 31 a 35 anos	6,00	11	3	663	6,00	1	11	71	6,00	7	48	468	15,00			0			
16	De 31 a 35 anos	5,00	11	45	705	5,00	1	16	76	5,00	8	15	495	5,00	9	540	5,00	25		
17	De 31 a 35 anos	4,00	12	27	747	4,00	1	21	81	4,00	8	42	522	15,00			0			
18	De 31 a 35 anos	3,00	13	9	789	3,00	1	26	86	3,00	9	9	549	15,00			0			
19	De 31 a 35 anos	2,00	13	51	831	2,00	1	31	91	2,00	9	36	576	15,00			0			
20	De 31 a 35 anos	1,00	14	33	873	1,00	1	36	96	1,00	10	3	603	15,00			0			

Pág. 16 de 19 - Documento assinado digitalmente. Para conferência, acesse o site <https://portal.spde.sc.gov.br> e o código X0955B6GP.

21	De 36 a 40 anos	10,00	8	45	525	10,00		54	54	10,00	6	15	375	10,00	4	30	270	10,00	50					16
22	De 36 a 40 anos	9,00	9	27	567	9,00		58	58	9,00	6	42	402	15,00			0							18
23	De 36 a 40 anos	8,00	10	9	609	8,00	1	2	62	8,00	7	9	429	15,00			0							18
24	De 36 a 40 anos	7,00	10	51	651	7,00	1	6	66	7,00	7	36	456	15,00			0							19
25	De 36 a 40 anos	6,00	11	33	693	6,00	1	10	70	6,00	8	3	483	15,00			0							20
26	De 36 a 40 anos	5,00	12	15	735	5,00	1	14	74	5,00	8	30	510	5,00	9	0	540	5,00	25					25
27	De 36 a 40 anos	4,00	12	57	777	4,00	1	18	78	4,00	8	57	537	15,00			0							25
28	De 36 a 40 anos	3,00	13	39	819	3,00	1	22	82	3,00	9	24	564	15,00			0							25
29	De 36 a 40 anos	2,00	14	21	861	2,00	1	26	86	2,00	9	51	591	15,00			0							25
30	De 36 a 40 anos	1,00	15	3	903	1,00	1	30	90	1,00	10	18	618	15,00			0							25
31	De 41 a 55 anos	10,00	9	15	555	10,00		57	57	10,00	6	30	390	10,00	4	30	270	10,00	50					16,80
32	De 41 a 55 anos	8,64	9	57	597	9,00	1	1	61	9,00	6	57	417	15,00			0							18,00
33	De 41 a 55 anos	8,00	10	24	624	8,00	1	5	65	8,00	7	24	444	15,00			0							18,00
34	De 41 a 55 anos	7,00	11	6	666	7,00	1	9	69	7,00	7	51	471	15,00			0							19,80
35	De 41 a 55 anos	6,00	11	48	708	6,00	1	13	73	6,00	8	18	498	15,00			0							19,80
36	De 41 a 55 anos	5,00	12	30	750	5,00	1	17	77	5,00	8	45	525	5,00	9	0	540	5,00	25					17,80
37	De 41 a 55 anos	4,00	13	12	792	4,00	1	21	81	4,00	9	12	552	15,00			0							20,20
38	De 41 a 55 anos	3,00	13	54	834	3,00	1	25	85	3,00	9	39	579	15,00			0							20,80
39	De 41 a 55 anos	2,00	14	36	876	2,00	1	29	89	2,00	10	6	606	15,00			0							21,00
40	De 41 a 55 anos	1,00	15	18	918	1,00	1	33	93	1,00	10	33	633	15,00			0							21,40
41	Acima de 56 anos	10,00	9	45	585	10,00		59	59	10,00	6	45	405	10,00	4	30	270	10,00	###					17,40
42	Acima de 56 anos	9,00	10	24	624	9,00	1	3	63	9,00	7	12	432	15,00			0							18,80
43	Acima de 56 anos	8,00	11	3	663	8,00	1	7	67	8,00	7	39	459	15,00			0							19,20
44	Acima de 56 anos	7,00	11	42	702	7,00	1	11	71	7,00	8	6	486	15,00			0							19,80
45	Acima de 56 anos	6,00	12	21	741	6,00	1	15	75	6,00	8	33	513	15,00			0							20,00
46	Acima de 56 anos	5,00	13	0	780	5,00	1	19	79	5,00	9	0	540	5,00	9	0	540	5,00	###					18,40
47	Acima de 56 anos	4,00	13	39	819	4,00	1	23	83	4,00	9	27	567	15,00			0							20,80
48	Acima de 56 anos	3,00	14	18	858	3,00	1	27	87	3,00	9	54	594	15,00			0							21,20
49	Acima de 56 anos	2,00	14	57	897	2,00	1	31	91	2,00	10	21	621	15,00			0							21,60
50	Acima de 56 anos	1,00	15	36	936	1,00	1	35	95	1,00	10	48	648	15,00			0							22,00

ANEXO III

ESTADO DE SANTA CATARINA
CORPO DE BOMBEIROS MILITAR
xº BATALHÃO DE BOMBEIRO MILITAR

EXAMES DE HABILIDADE ESPECÍFICA PARA OS GUARDA-VIDAS CIVIS

IDADE/ÍNDICE – SEXO MASCULINO

		500 mts			ANILHA			1600 mts			Entrada/Saída			Apnéia		RECUP	AVAL	MÉDIA		
		Nota	Tempo		Nota	Tempo		Nota	Tempo		Nota	Tempo		Nota	Dist	AFOG	TEÓRICA	FINAL		
			Mín	Seg		Mín	Seg		Mín	Seg		Mín	Seg			NOTA	NOTA			
1	ATÉ 30 ANOS	10,00	7	30	450	10,00		45	45	10,00	5	30	330	10,00	4	30	270	10,00	50	
2	ATÉ 30 ANOS	9,00	8	12	492	9,00		50	50	9,00	5	48	348	15,00			0			
3	ATÉ 30 ANOS	8,00	8	54	534	8,00		55	55	8,00	6	6	366	15,00			0			
4	ATÉ 30 ANOS	7,00	9	36	576	7,00	1		60	7,00	6	24	384	15,00			0			
5	ATÉ 30 ANOS	6,00	10	18	618	6,00	1	5	65	6,00	6	42	402	15,00			0			
6	ATÉ 30 ANOS	5,00	11		660	5,00	1	10	70	5,00	7		420	5,00	9		540	5,00	25	
7	ATÉ 30 ANOS	4,00	11	42	702	4,00	1	15	75	4,00	7	18	438	15,00			0			
8	ATÉ 30 ANOS	3,00	12	24	744	3,00	1	20	80	3,00	7	36	456	15,00			0			
9	ATÉ 30 ANOS	2,00	13	6	786	2,00	1	25	85	2,00	7	54	474	15,00			0			
10	ATÉ 30 ANOS	1,00	13	48	828	1,00	1	30	90	1,00	8	12	492	15,00			0			
11	De 31 a 35 anos	10,00	8		480	10,00		48	48	10,00	5	45	345	10,00	4	30	270	10,00	50	
12	De 31 a 35 anos	9,00	8	42	522	9,00		53	53	9,00	6	6	366	15,00			0			
13	De 31 a 35 anos	8,00	9	24	564	8,00		58	58	8,00	6	27	387	15,00			0			
14	De 31 a 35 anos	7,00	10	6	606	7,00	1	3	63	7,00	6	48	408	15,00			0			
15	De 31 a 35 anos	6,00	10	48	648	6,00	1	8	68	6,00	7	9	429	15,00			0			
16	De 31 a 35 anos	5,00	11	30	690	5,00	1	13	73	5,00	7	30	450	5,00	9		540	5,00	25	
17	De 31 a 35 anos	4,00	12	12	732	4,00	1	18	78	4,00	7	51	471	15,00			0			
18	De 31 a 35 anos	3,00	12	54	774	3,00	1	23	83	3,00	8	12	492	15,00			0			
19	De 31 a 35 anos	2,00	13	36	816	2,00	1	28	88	2,00	8	33	513	15,00			0			
20	De 31 a 35 anos	1,00	14	18	858	1,00	1	33	93	1,00	8	54	534	15,00			0			

21	De 36 a 40 anos	10,00	8	30	510	10,00		51	51	10,00	6	0	360	10,00	4	30	270	10,00	50					8
22	De 36 a 40 anos	9,00	9	12	552	9,00		56	56	9,00	6	24	384	15,00			0							8
23	De 36 a 40 anos	8,00	9	54	594	8,00	1	1	61	8,00	6	48	408	15,00			0							8
24	De 36 a 40 anos	7,00	10	36	636	7,00	1	6	66	7,00	7	12	432	15,00			0							7
25	De 36 a 40 anos	6,00	11	18	678	6,00	1	11	71	6,00	7	36	456	15,00			0							GR
26	De 36 a 40 anos	5,00	12	0	720	5,00	1	16	76	5,00	8	0	480	5,00	9	0	540	5,00	25					586
27	De 36 a 40 anos	4,00	12	42	762	4,00	1	21	81	4,00	8	24	504	15,00			0							X095
28	De 36 a 40 anos	3,00	13	24	804	3,00	1	26	86	3,00	8	48	528	15,00			0							166
29	De 36 a 40 anos	2,00	14	6	846	2,00	1	31	91	2,00	9	12	552	15,00			0							041
30	De 36 a 40 anos	1,00	14	48	888	1,00	1	36	96	1,00	9	36	576	15,00			0							4
31	De 41 a 55 anos	10,00	9		540	10,00		54	54	10,00	6	15	375	10,00	4	30	270	10,00	50					8,00
32	De 41 a 55 anos	9,00	9	42	582	9,00		59	59	9,00	6	42	402	15,00			0							8,40
33	De 41 a 55 anos	8,00	10	24	624	8,00	1	4	64	8,00	7	9	429	15,00			0							7,00
34	De 41 a 55 anos	7,00	11	6	666	7,00	1	9	69	7,00	7	36	456	15,00			0							7,20
35	De 41 a 55 anos	6,00	11	48	708	6,00	1	14	74	6,00	8	3	483	15,00			0							6,00
36	De 41 a 55 anos	5,00	12	30	750	5,00	1	19	79	5,00	8	30	510	5,00	9	0	540	5,00	25					4,00
37	De 41 a 55 anos	4,00	13	12	792	4,00	1	24	84	4,00	8	57	537	15,00			0							5,40
38	De 41 a 55 anos	3,00	13	54	834	3,00	1	29	89	3,00	9	24	564	15,00			0							4,00
39	De 41 a 55 anos	2,00	14	36	876	2,00	1	34	94	2,00	9	51	591	15,00			0							4,20
40	De 41 a 55 anos	1,00	15	18	918	1,00	1	39	99	1,00	10	18	618	15,00			0							3,00
41	Acima de 56 anos	10,00	9	30	570	10,00		57	57	10,00	6	30	390	10,00	4	30	270	10,00	50,0					8,00
42	Acima de 56 anos	9,00	10	12	612	9,00	1	2	62	9,00	7	0	420	15,00			0							8,40
43	Acima de 56 anos	8,00	10	54	654	8,00	1	7	67	8,00	7	30	450	15,00			0							7,00
44	Acima de 56 anos	7,00	11	36	696	7,00	1	12	72	7,00	8	0	480	15,00			0							7,20
45	Acima de 56 anos	6,00	12	18	738	6,00	1	17	77	6,00	8	30	510	15,00			0							6,00
46	Acima de 56 anos	5,00	13	0	780	5,00	1	22	82	5,00	9	0	540	5,00	9	0	540	5,00	25,0					4,00
47	Acima de 56 anos	4,00	13	42	822	4,00	1	27	87	4,00	9	30	570	15,00			0							5,40
48	Acima de 56 anos	3,00	14	24	864	3,00	1	32	92	3,00	10	0	600	15,00			0							4,00
49	Acima de 56 anos	2,00	15	6	906	2,00	1	37	97	2,00	10	30	630	15,00			0							4,20
50	Acima de 56 anos	1,00	15	48	948	1,00	1	42	102	1,00	11	0	660	15,00			0							3,00



Assinaturas do documento



Código para verificação: **X095B6GP**

Este documento foi assinado digitalmente pelos seguintes signatários nas datas indicadas:



CHARLES ALEXANDRE VIEIRA (CPF: 822.XXX.149-XX) em 03/12/2021 às 12:51:19

Emitido por: "SGP-e", emitido em 12/08/2020 - 13:07:11 e válido até 12/08/2120 - 13:07:11.

(Assinatura do sistema)

Para verificar a autenticidade desta cópia, acesse o link <https://portal.sgpe.sea.sc.gov.br/portal-externo/conferencia-documento/Q0JNU0NfOTk5MI8wMDAyNjgwM18yNjkyMV8yMDIxX1gwOTVCNkdQ> ou o site

<https://portal.sgpe.sea.sc.gov.br/portal-externo> e informe o processo **CBMSC 00026803/2021** e o código **X095B6GP** ou aponte a câmera para o QR Code presente nesta página para realizar a conferência.