

Ano Base: 2019

UG Contratante	160085 Fundo de Melhoria do Corpo de Bombeiros Militar	Autorização Fornecimento	2019AF000001	Data Emissão	30/01/2019	Valor Autorizado	
Gestão Contratante	16085 Fundo de Melhoria do Corpo de Bombeiros Militar	Valor	565,00	Prazo de Entrega	60		
CNPJ UG	14.186.135/0001-06	Mês Autorização	Janeiro	Data Encerramento			
Nº Processo	PP 52-18-CBMSC	Nº CIG	CBMSC 1217/2018	Prazo de Pagamento	90		
Favorecido	82.859.265/0001-04 JOSE CAVIQUILU	Nº Edital	PP 52-18-CBMSC	Data Cancelamento			
Endereço	BARRA VELHA, 75, FLORESTA, JOINVILLE, 89212060	Telefone	(047) 4262-597	Situação			Emitida
E-mail		Código Sigerf	2018CT011963	Nº Documento			AF nº 59-19-CBMSC
Item	Descrição Material	Unidade Medida	Nota Empenho	Quantidade	Valor Unitário	Valor Autorizado	
00004	Código: 07490-0-006 Marca: CAVIQUILU - Item: TUNICA 38#208- UNIFORME MASCULINO TAM.G.MODELO CBMSC / CONJUNTO TUNICA 3o UNIFORME AZUL E CALÇA SOCIAL MASCULINA AZUL PARA OFICIAIS.	PEÇA	2019NE000162	1,00000	565,00	565,00	
Total:						565,00	

Observação

Local de Entrega

Corpo de Bombeiros de São José/Barreiros
 Logradouro Rua São José dos Operários, S/N
 Bairro Barreiros
 Ponto de Referência

Município São José

UF SC

CEP 88.113-165

 Contratante: LUIS HENRIQUE DE OLIVEIRA
 CPF: 769.729.339-00

SIGEF/SC - Sistema Integrado de Planejamento e Gestão Fiscal
 Módulo de Gerenciamento de Contratos

Relatório Emitido em 30/01/2019 às 17:00 por RODRIGO PHELPE PLEGER

TERMO DE ACEITE DA AUTORIZAÇÃO DE FORNECIMENTO

A Empresa **JOSE CAVIQUIOLI** inscrita no CNPJ nº 82.859.265/0001-04 por intermédio de seu representante legal, **JOSE CAVIQUIOLI**, portador(a) da Carteira de Identidade nº RG: 31749666987, CPF nº 317.496.669-87, DECLARA, para os fins que se fazem necessários o total conhecimento da Autorização de Fornecimento Nº 2019AF000001, instituída pelo(a) Pregão Presencial de nº **PP 52-18-CBMSC**, que tem por objeto **CONJUNTOS DE TUNICAS**., ratificando-a em todos os seus termos e condições, ratifica-se ainda, a(s) especificação(ões) e quantitativo(s) exigidos, bem como o(s) preço(s) apresentado(s) e registrado(s).

DECLARA ainda que:

- a) Recebeu o Termo de Aceite e a Autorização de Fornecimento nº 2019AF000001, do Pregão Eletrônico nº **PP 52-18-CBMSC**, do(a) **CORPO DE BOMBEIROS MILITAR DE SANTA CATARINA**, contendo 2 páginas;
- b) Concorde que no prazo prescricional para assinatura do Termo de Aceite de até três dias a contar de seu recebimento, o termo será impresso, assinado e enviado, na mesma data, para o(a) **CORPO DE BOMBEIROS MILITAR DE SANTA CATARINA** em formato PDF, scaneado, para o e-mail **contratos@cbm.sc.gov.br**, ou via FAX (48) 3665-7617
- c) Concorde que o prazo de entrega inicia-se-á a partir do primeiro dia útil subsequente a contar da assinatura do Termo de Aceite;

DECLARA por fim, que o presente documento supre a assinatura da respectiva **AUTORIZAÇÃO DE FORNECIMENTO**, vinculada ao Pregão Eletrônico nº **PP 52-18-CBMSC**, surtindo efeitos jurídicos a partir desta data.

Florianópolis, 30/01/2019.

JOSE CAVIQUIOLI
Representante/Procurador
JOSE CAVIQUIOLI



ANEXO “ÚNICO” À AUTORIZAÇÃO DE FORNECIMENTO Nº 59-19-CBMSC

1. QUADRO QUANTITATIVO

ITEM	DESCRIÇÃO	UNID.	QTDE	VALOR UNIT.	TOTAL
004	Conjunto Túnica 3º uniforme azul e calça social masculina azul para oficiais	Un	1	R\$ 565,00	R\$ 565,00
TOTAL					R\$ 565,00

2. ESPECIFICAÇÕES MÍNIMAS:

Lote I – Item 4 – Conjunto túnica 3º uniforme azul e calça social masculina azul para oficiais:

2.4. túnica 3º uniforme azul masculina: confeccionada em tecido tropical tipo oxford azul bandeirante similar Saniotex 74 ou Pantone: 19-4125 TP, forrada em cetim, tendo dois bolsos, corte tipo paletó, e calça confeccionadas sob medida, na modelagem padrão da Corporação;

2.4.1. aberta na frente em toda a extensão e fechando por quatro botões grandes de 22 (vinte e dois)mm, de metal dourado, chatos, padrão do CBMSC, sendo que o primeiro é colocado na linha dos botões das pestanas dos bolsos superiores, o último na linha superior das pestanas dos bolsos inferiores e os demais equidistantes;

2.4.2. de corte anatômico, ligeiramente cintada, de comprimento até pouco abaixo da entreperna, toda pespontada a 5 (cinco)mm da orla das costuras;

2.4.3. **bolsos:** quatro bolsos externos ligeiramente trapeziodais, com os ângulos da base quadrados, todos fechados por botões pequenos de 15 (quinze)mm, de metal dourado, chatos, padrão do CBMSC;

2.4.4. **bolso superior:** medindo 120 (cento e vinte)mm de comprimento, 120 (cento e vinte)mm de largura em cima e 130 (cento e trinta)mm de largura embaixo; fechados por pestanas retangulares com dimensões de 600 (seiscentos)mm X 140 (cento e quarenta)mm. No sentido da altura, há uma grega de largura média de 40 (quarenta)mm, em forma de macho, equidistante dos lados;

2.4.5. **bolso inferior:** medindo 170 (cento e setenta)mm de comprimento, 170 (cento e setenta)mm de largura em cima e 180 (cento e oitenta)mm de largura embaixo; fechados por pestanas retangulares com dimensões de 700 (setecentos)mm X 170 (cento e setenta)mm. No sentido da altura, há uma grega de largura média de 50 (cinquenta)mm, em forma de macho, equidistante dos lados;

2.4.6. **costas:** lisas, com uma costura central no sentido longitudinal, na qual existe uma abertura de 250mm a 300mm, medida do limite inferior;

2.4.7. **gola:** aberta, virada, formando com a lapela um ângulo reto de lados iguais;

2.4.8. **ombro:** uma presilha com largura de 2,0cm e comprimento de 7,5cm, centralizados no sentido vertical pela junção de ombro, sendo fixada a 2,0 cm da junção do ombro com a manga, para a fixação de platinas;

2.4.9. **punhos:** com canhão duplo, do mesmo tecido, tendo 100 (cem)mm na frente e 150 (cento e cinquenta)mm atrás;

2.4.10. **linha:** na cor do tecido, em poliéster nº 120;

2.4.11. **forro:** em cetim, no tom do tecido padrão do CBMSC.

2.4.12. **mangas:**

2.4.12.1. **direita:** aplicada a uma distância de 4,0 (quatro)cm da costura do ombro, costurado com linha na cor ou linha transparente, sobre o acabamento da mesma, a bandeira do Estado de Santa Catarina, colorida, centralizada pela junção de ombro, medindo 6,0 (seis)cm X 8,0 (oito)cm; e

2.4.12.2. **esquerda:** aplicado a uma distância de 4,0 (quatro)cm da costura do ombro, costurado com linha na cor, sobre o acabamento do mesmo, o Brasão do Bombeiro Militar de SC, colorido, com contorno interno e inscrições em dourado, com 8,0 (oito)cm de diâmetro, centralizado pela junção de ombro.

2.4.13. desenho técnico:

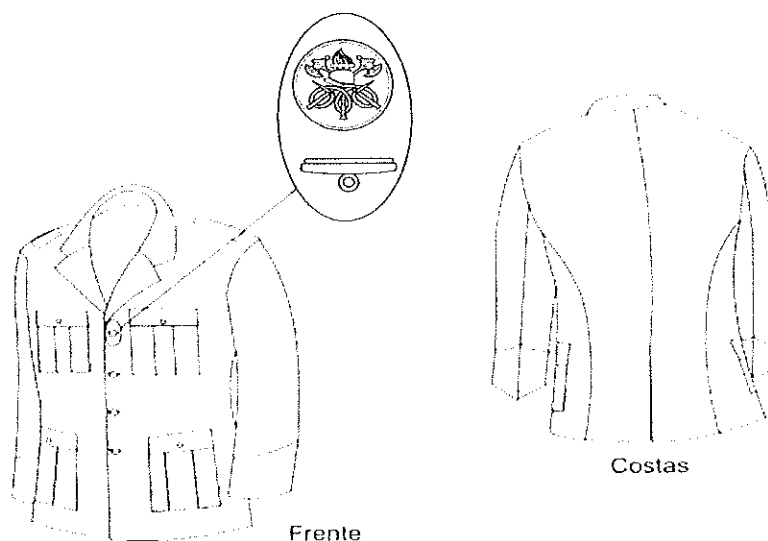

2.4.14. Calça social masculina na cor azul padrão CBMSC:

2.4.14.1. calça social masculina na cor azul padrão CBMSC, com pence acima dos bolsos traseiros de 6,0 (seis)cm de altura, sem pregas na frente, dois bolsos frontais verticais embutidos na costura lateral e dois bolsos traseiros embutidos;

2.4.14.2. **linha:** na cor do tecido (azul), em poliéster nº 120;

2.4.14.3. **forro:** dos bolsos serão em alpaca média, tipo "ELIZABETH" ou similar, cor branca ou natural;

2.4.14.4. **botões:** tamanho nylon fosco 24, com 4 furos, azul padrão CBMSC;

2.4.14.5. **cós:** em tecido duplo, com o mesmo tecido da calça, com 4,0 (quatro)cm de largura, fechamento através de colchete niquelado antiferruginoso próprio para este fim, contendo 07 (sete) passadores externos para cinto, do mesmo tecido, com 1,0 (um)cm de largura e 4,0 (quatro)cm de altura livre, embutidos na parte inferior do cós e travetados na parte superior, pregados a intervalos iguais. Deverá ser unido nas costas deixando 3,0 (três)cm (+/-0,5cm) de tecido para eventuais ajustes. O excedente de tecido deverá ficar embutido no cós.

2.4.14.6. **bolso frontal:** 02 bolsos, um de cada lado, embutidos na costura lateral, com 17,0 (dezesete)cm de abertura e 27,0 (vinte e sete)cm de profundidade; (medida considerada média, devendo ser observado a proporcionalidade das numerações), iniciando a 5,0 (cinco)cm abaixo do cós, travetados nas extremidades. A limpeza interna do bolso deverá possuir no mínimo 5,0 (cinco)cm e o espelho deverá ter no mínimo 8,0 (oito)cm; e

2.4.14.7. **bolsos traseiros:** dois bolsos horizontais, posicionado no término das pences, com acabamento em dois vivos de 0,5 (zero vírgula cinco)cm, embutidos com 14,0 (quatorze)cm de abertura e 18,0 (dezoito)cm de profundidade, deverão ser fechados através de um botão de nylon perolado tam 24 c/ 4 furos na cor azul CBMSC, preso por uma alça de 1,0 (um)cm embutida no vivo superior. Travetados nas extremidades.

2.4.14.8. os forros internos dos bolsos deverão ser arredondados e ter acabamento (parte embutida do bolso), com viés de 1,0cm (um); em todo seu contorno.

2.4.14.9. **braguilha:** deverá ser pespontada com 3,5 (três vírgula cinco)cm de largura, e fechada com zíper fino de nylon, cor azul padrão CBMSC, nos seguintes tamanhos:

a) manequim 36 a 44, zíper 15cm;

b) manequim 46 a 60 zíper 18cm; e

c) a extremidade inferior deverá ser travetada.

2.4.14.10. **pernas:** ligeiramente cônicas, com bainha, boca conforme tabela de medidas, arrematada com overlock, costuras laterais e entrepernas deverão ser em interlock (5 fios), bitola larga de 10 (dez)mm;

2.4.14.11. **gancho:** deverá ser costurado em toda extensão, com máquina reta e limpeza em overlock deixando 3,0 (três)cm (tolerância +/- 1,0 (um)cm) para eventuais ajustes.

2.4.15. **desenho técnico:**

2.4.15.1. detalhamento da peça e bolsos laterais e traseiros.

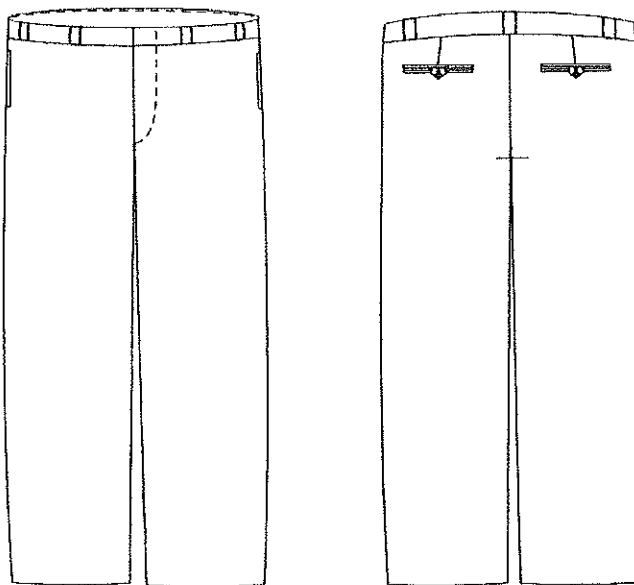

2.4.16. Embalagem: as peças deverão vir em embalagens plásticas lacradas com identificação da empresa fornecedora e tamanho da peça. Estas por sua vez em caixas de papelão próprio para este fim;

2.4.17. Etiquetas: de pano, com indicativo do manequim, firma fornecedora da confecção, costurada internamente, informando composição do tecido e modo de lavar.

2.5. Tecido - Tipo Oxford Azul Bandeirante similar Saniotex 74 ou Pantone: 19-4125 TP:

2.5.1. o tecido a que se refere o item 2.5, será utilizado para a confecção do Lote I, itens 001,002,003 e 004.

2.5.2. composição (Método 20/01 e 20A/00 da AATCC) – 100% Poliéster;

2.5.3. peso (NBR 10591/88) - 181 g/m²;

2.5.4. densidade (NBR 10588/88) - urdume – 23,0 fios/cm, e
- trama - 20,0 fios/cm.

2.5.5. título (NBR 13216/94) - urdume 16,00, e
- trama - 15,50.

2.5.6. resistência (NBR 11912/01) - trama – 137,0 kgf:

a) alongamento trama – 56,50%;

b) urdume – 150,0 kgf, e

c) alongamento urdume- 53,5%.

2.5.7. solidez ao cloro (NORMA 61 IVA da AATCC):

a) migração algodão = 4/5, e

b) alteração = 4.

2.5.8. solidez da cor à fricção (NORMA DIN 54021):

a) seco – 5, e

b) úmido – 5.

2.5.9. solidez à luz (DIN 54004):

a) mínimo – 4.

2.5.10. tolerância:

a) composição do tecido – sem tolerância;

b) fricção, solidez a luz e ao cloro– valores de referência mínimos; e

c) para as demais características - variação de 6%.

2.5.11. Linha: na cor do tecido (azul), em poliéster nº 120.

